

DELIBERA DEL CONSIGLIO DEI MINISTRI 6 settembre 2018.

Dichiarazione dello stato di emergenza in conseguenza degli eventi sismici che hanno colpito i comuni della provincia di Campobasso a far data dal 16 agosto 2018.

IL CONSIGLIO DEI MINISTRI
NELLA RIUNIONE DEL 6 SETTEMBRE 2018

Visto il decreto legislativo 2 gennaio 2018, n. 1, ed in particolare l'art. 7, comma 1, lettera c) e l'art. 24, comma 1;

Vista la direttiva del Presidente del Consiglio dei ministri del 26 ottobre 2012 concernente gli indirizzi per lo svolgimento delle attività propedeutiche alle deliberazioni del Consiglio dei ministri e per la predisposizione delle ordinanze di cui all'art. 5 della legge 24 febbraio 1992, n. 225 e successive modificazioni e integrazioni, che, ai sensi dell'art. 15, comma 5, del decreto legislativo citato n. 1 del 2018, resta in vigore fino alla pubblicazione della nuova direttiva in materia;

Considerato che i territori dei comuni della Provincia di Campobasso sono stati colpiti, a far data dal 16 agosto 2018, da una serie di eventi sismici che hanno determinato una grave situazione di pericolo per l'incolumità delle persone e per la sicurezza dei beni pubblici e privati;

Considerato, altresì, che tali fenomeni sismici hanno provocato l'evacuazione di diversi nuclei familiari nonché danneggiamenti alle infrastrutture, agli edifici pubblici e privati;

Vista la nota della Regione Molise del 28 agosto 2018;

Visti gli esiti dei sopralluoghi effettuati il 27 agosto 2018 dai tecnici del Dipartimento della protezione civile insieme ai tecnici della Regione Molise e degli enti locali maggiormente interessati;

Considerato, altresì, che il Fondo per le emergenze nazionali di cui all'art. 44, comma 1, del citato decreto legislativo n. 1 del 2018, iscritto nel bilancio autonomo della Presidenza del Consiglio dei ministri, presenta le disponibilità necessarie per far fronte agli interventi delle tipologie di cui alle lettere a) e b) del citato art. 24, comma 1, nella misura determinata all'esito della valutazione speditiva svolta dal Dipartimento della protezione civile sulla base dei dati e delle informazioni disponibili ed in raccordo con la Regione Molise;

Vista la nota del Dipartimento della protezione civile del 3 settembre 2018, prot. n. CG/49770;

Ritenuto, pertanto, necessario provvedere tempestivamente a porre in essere tutte le iniziative di carattere straordinario finalizzate al superamento della grave situazione determinatasi a seguito degli eventi sismici in rassegna;

Tenuto conto che detta situazione di emergenza, per intensità ed estensione, non è fronteggiabile con mezzi e poteri ordinari;

Ritenuto, quindi, che ricorrono, nella fattispecie, i presupposti previsti dall'art. 7, comma 1, lettera c) e dall'art. 24, comma 1, del citato decreto legislativo n. 1 del 2018, per la dichiarazione dello stato di emergenza;

Su proposta del Presidente del Consiglio dei ministri;

Delibera:

Art. 1.

1. In considerazione di quanto esposto in premessa, ai sensi e per gli effetti dell'art. 7, comma 1, lettera c) e dell'art. 24, comma 1, del decreto legislativo 2 gennaio 2018, n. 1, è dichiarato, per 6 mesi dalla data del presente provvedimento, lo stato di emergenza in conseguenza degli eventi sismici che hanno colpito i comuni della Provincia di Campobasso a far data dal 16 agosto 2018.

2. Per l'attuazione degli interventi da effettuare nella vigenza dello stato di emergenza, ai sensi dell'art. 25, comma 2, lettere a) e b), del decreto legislativo 2 gennaio 2018, n. 1, si provvede con ordinanze, emanate dal capo del Dipartimento della protezione civile, acquisita l'intesa della regione interessata, in deroga a ogni disposizione vigente e nel rispetto dei principi generali dell'ordinamento giuridico, nei limiti delle risorse di cui al comma 4.

3. Alla scadenza del termine di cui al comma 1, la Regione Molise provvede, in via ordinaria, a coordinare gli interventi conseguenti all'evento, finalizzati al superamento della situazione emergenziale.

4. Per l'attuazione dei primi interventi, nelle more della valutazione dell'effettivo impatto dell'evento in rassegna, si provvede nel limite di euro 2.000.000,00 a valere sul Fondo per le emergenze nazionali di cui all'art. 44, comma 1, del decreto legislativo 2 gennaio 2018, n. 1.

La presente delibera sarà pubblicata nella *Gazzetta Ufficiale* della Repubblica italiana.

Roma, 6 settembre 2018

Il Presidente
del Consiglio dei ministri
CONTE

18A05914

DELIBERA DEL CONSIGLIO DEI MINISTRI 6 settembre 2018.

Attuazione delle disposizioni previste dall'articolo 1, commi 422 e seguenti, della legge 28 dicembre 2015, n. 208.

IL CONSIGLIO DEI MINISTRI
NELLA RIUNIONE DEL 6 SETTEMBRE 2018

Vista la legge 16 marzo 2017, n. 30;

Visto l'art. 25 del decreto legislativo 2 gennaio 2018, n. 1;

Visto l'art. 1, comma 422, della legge 28 dicembre 2015, n. 208, recante: «Disposizioni per la formazione del bilancio annuale e pluriennale dello Stato» (legge di stabilità 2016), con cui è stabilito che al fine di dare avvio alle misure per fare fronte ai danni occorsi al patrimonio privato ed alle attività economiche e produttive, in attuazione della lettera d) del comma 2 dell'art. 5 della legge 24 febbraio 1992, n. 225 e successive modificazioni, relativamente alle ricognizioni dei fabbisogni completate

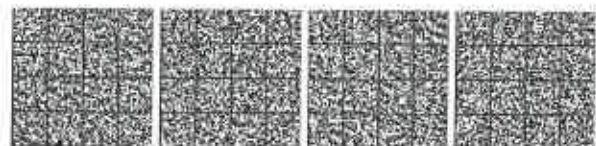

dai commissari delegati e trasmesse al Dipartimento della protezione civile della Presidenza del Consiglio dei ministri per la successiva istruttoria, si provvede, per le finalità e secondo i criteri da stabilirsi con apposite deliberazioni del Consiglio dei ministri assunte ai sensi della lettera e) del citato art. 5, comma 2, mediante concessione, da parte delle amministrazioni pubbliche indicate nelle medesime deliberazioni, di contributi a favore di soggetti privati e per le attività economiche e produttive con le modalità del finanziamento agevolato;

Visti i commi da 423 a 428 dell'art. 1 della citata legge n. 208/2015, con i quali sono definite le procedure e modalità per la concessione dei predetti contributi, oltre alle modalità di copertura finanziaria dei conseguenti oneri;

Considerato, in particolare, che, in base a quanto stabilito dal combinato disposto dei commi 423, 424 e 427 dell'art. 1 citato, i contributi previsti dal richiamato comma 422, sono concessi mediante finanziamenti agevolati assistiti dalla garanzia dello Stato e nel limite massimo di 1.500 milioni di euro, previa verifica dell'andamento della concessione dei finanziamenti agevolati e del relativo tiraggio previsti da disposizioni vigenti riguardanti la concessione di finanziamenti con oneri a carico dello Stato per interventi connessi a calamità naturali, al fine di assicurare l'invarianza finanziaria degli effetti delle disposizioni di cui trattasi;

Ravvisata l'esigenza di procedere all'avvio delle misure più urgenti, nell'ambito del settore dei danni subiti al patrimonio privato ed alle attività economiche e produttive al fine di favorire il ritorno alle normali condizioni di vita delle popolazioni colpite dagli eventi calamitosi;

Considerato, in particolare, che tali finanziamenti possono essere concessi con la modalità del credito d'imposta da fruire in compensazione, secondo modalità da definirsi con provvedimento del direttore dell'Agenzia dell'entrate nel limite massimo di 60 milioni di euro annui a decorrere dall'anno 2016;

Considerato che il comma 2, lettere e) ed f) del richiamato art. 25 del decreto legislativo 2 gennaio 2018, n. 1, disciplina, in continuità con l'art. 5, comma 2, lettere d) ed e) dell'abrogata legge 24 febbraio 1992, n. 225, la ricognizione dei fabbisogni per il ripristino delle strutture e delle infrastrutture, pubbliche e private, danneggiate, nonché dei danni subiti dalle attività economiche e produttive, dai beni culturali e dal patrimonio edilizio entro i limiti delle risorse finanziarie disponibili e secondo le direttive dettate con apposita delibera del Consiglio dei ministri, sentita la regione interessata;

Visto il documento allegato alle ordinanze di protezione civile adottate ai sensi dell'art. 5, comma 2, della citata legge 24 febbraio 1992, n. 225 e successive modificazioni, recante la «Procedura per la ricognizione dei fabbisogni per il ripristino delle strutture e delle infrastrutture pubbliche e private danneggiate, nonché dei danni subiti dalle attività economiche e produttive, dai beni culturali, e dal patrimonio edilizio», concernente le modalità e la

modulistica con le quali tutti commissari delegati devono provvedere alla ricognizione dei fabbisogni di danno in modalità omogenea per l'intero territorio nazionale, condiviso con il Ministero dell'economia e delle finanze - Dipartimento della Ragioneria generale dello Stato di cui alla nota del 20 novembre 2013;

Vista la delibera del Consiglio dei ministri del 28 luglio 2016 recante «Stanziamiento per la realizzazione degli interventi di cui all'art. 5, comma 2, lettera d) della legge 24 febbraio 1992, n. 225 e successive modifiche ed integrazioni» adottata in attuazione dell'art. 1, commi da 422 a 428 della legge n. 208/2015, con la quale sono state disciplinate le modalità ed i criteri per consentire ai soggetti danneggiati di accedere ai finanziamenti agevolati;

Viste le ordinanze del capo del Dipartimento della protezione civile n. 372, n. 373, n. 374, n. 375, n. 376, n. 377, n. 378, n. 379, n. 380, n. 381, n. 382, n. 383, n. 384, n. 385 e n. 386 del 16 agosto 2016 e n. 387 del 23 agosto 2016 (Regioni Abruzzo, Campania, Emilia-Romagna, Lazio, Liguria, Lombardia, Marche, Molise, Piemonte, Sardegna, Sicilia, Toscana, Umbria, Veneto, Puglia e Basilicata) con cui sono stati definiti i criteri direttivi per la determinazione e concessione dei contributi ai soggetti privati per i danni occorsi al patrimonio edilizio abitativo ed ai beni mobili, nonché alle attività economiche e produttive, per gli eventi calamitosi verificatisi nei territori regionali nel periodo da marzo 2013 a ottobre 2015;

Viste le note circolari del Dipartimento della protezione civile prot. 65581 del 28 novembre 2016 e prot. 22279 del 27 marzo 2017 recanti la modulistica operativa per la gestione del finanziamento agevolato in favore dei soggetti privati per i danni occorsi al patrimonio edilizio abitativo ed ai beni mobili;

Vista la nota circolare del Dipartimento della protezione civile prot. 71086 del 15 novembre 2017 recante la modulistica operativa per la gestione del finanziamento agevolato in favore dei soggetti privati per i danni occorsi alle attività economiche e produttive;

Ravvisata la necessità di procedere, analogamente a quanto già fatto con riferimento ai danni occorsi in conseguenza degli eventi calamitosi di cui alla citata delibera del 28 luglio 2016, alla concessione di contributi per i danni occorsi ai soggetti privati ed ai titolari di attività economiche e produttive in conseguenza degli eventi calamitosi verificatisi da novembre 2015 a dicembre 2017 di cui alla tabella allegata;

Ritenuto, che per i contesti emergenziali indicati nell'allegata tabella devono trovare applicazione i criteri e le modalità attuative stabiliti con la delibera del Consiglio dei ministri del 28 luglio 2016 e con le conseguenti ordinanze di protezione civile sopra richiamate;

Considerato che con riferimento agli eventi indicati nella citata tabella, relativi alle Regioni Calabria e Valle d'Aosta, le predette amministrazioni devono conformarsi ai criteri e alle modalità di concessione dei contributi ai soggetti privati per i danni occorsi al patrimonio edilizio abitativo ed ai beni mobili, nonché alle attività economi-



che e produttive già adottate per le altre regioni ai sensi della delibera del Consiglio dei ministri del 28 luglio 2016, delle ordinanze di protezione civile e delle note circolari del Dipartimento della protezione civile sopra richiamate;

Considerato che, in attuazione del richiamato comma 427 dell'art. 1 della legge n. 208/2015, il Ministero dell'economia e delle finanze con nota prot. 63039 del 13 aprile 2018 ha comunicato l'ammontare delle risorse disponibili per l'anno 2018, pari a complessivi euro 200.000.000,00;

Considerato che, a valere sulle predette risorse disponibili per l'anno 2018, con delibera del Consiglio dei ministri del 16 maggio 2018 sono stati concessi euro 1.624.256,41, ad integrazione della precedente deliberazione del 22 dicembre 2017, al fine di soddisfare le esigenze dei soggetti privati titolari di attività economiche e produttive danneggiati dagli eventi calamitosi occorsi nella Regione Abruzzo di cui all'allegato 2 alla delibera del Consiglio dei ministri del 28 luglio 2016;

Considerato, altresì, che a valere sulle richiamate risorse disponibili per l'anno 2018 dovranno essere imputate le risorse da destinare ai soggetti privati titolari di attività economiche e produttive danneggiati dagli eventi calamitosi occorsi nelle Regioni Lombardia e Liguria, di cui all'allegato 2 alla delibera del Consiglio dei ministri del 28 luglio 2016, nel limite massimo, rispettivamente, di euro 3.321.162,00 ed euro 15.767.001,00;

Considerato, inoltre, che a valere sulle citate risorse disponibili per l'anno 2018 dovrà essere imputata la somma di euro 608.988,50, al fine di integrare, per la Regione Marche, la precedente deliberazione del Consiglio dei ministri del 22 dicembre 2017, per il soddisfacimento delle esigenze dei soggetti privati titolari di attività economiche e produttive danneggiati dagli eventi calamitosi occorsi nella regione di cui all'allegato 2 alla delibera del Consiglio dei ministri del 28 luglio 2016;

Considerato, infine, che a valere sulle predette risorse disponibili per l'anno 2018 occorre altresì riconoscere i contributi in favore dei soggetti privati per i danni occorsi al patrimonio edilizio abitativo ed ai beni mobili, nonché alle attività economiche e produttive, per gli eventi calamitosi verificatisi nel periodo da marzo 2013 a ottobre 2015 per i quali la ricognizione dei fabbisogni è stata trasmessa al Dipartimento della protezione civile successivamente alla delibera del Consiglio dei ministri del 28 luglio 2016;

Considerato, pertanto, che risultano disponibili, per l'anno 2018, euro 178.678.592,10 da utilizzare per la concessione di contributi per i danni occorsi al patrimonio edilizio abitativo ed ai beni mobili, nonché alle attività economiche e produttive, sia per gli eventi calamitosi verificatisi nel periodo da marzo 2013 a ottobre 2015, per i quali la ricognizione dei fabbisogni è stata trasmessa al Dipartimento della protezione civile successivamente alla delibera del Consiglio dei ministri del 28 luglio 2016, sia per gli eventi calamitosi verificatisi da novembre 2015 a dicembre 2017;

Considerato che l'impatto finanziario complessivo relativo ai danni al patrimonio privato ed alle attività economiche e produttive per i 34 contesti emergenziali per i quali si è provveduto alla ricognizione e trasmissione al Dipartimento della protezione civile della Presidenza del Consiglio dei ministri, secondo quanto riportato nella tabella allegata alla presente deliberazione, è stato quantificato in euro 328.809.409,13, per quanto riguarda i danni al patrimonio abitativo privato, e in euro 340.703.459,67 per quanto riguarda i danni alle attività economiche e produttive;

Tenuto conto che l'impatto finanziario complessivo relativo ai danni al patrimonio privato ed alle attività economiche e produttive per i sopra citati contesti emergenziali di cui alla tabella allegata, è stato quantificato in euro 669.512.868,80 e, pertanto, l'ammontare delle risorse finanziarie effettivamente disponibili per l'anno 2018, pari ad euro 178.678.592,10, è stato ripartito tra gli stessi nella percentuale del 26,69% circa dei relativi fabbisogni;

Dato atto che, in esito alla determinazione dei contributi effettivamente concedibili, con successive deliberazioni si provvederà alla determinazione dei limiti di importo autorizzati in relazione a ciascuno specifico contesto emergenziale, quali distinti massimali per l'attivazione dei previsti finanziamenti agevolati;

Visto il regolamento (UE) n. 651/2014 della Commissione del 17 giugno 2014 che dichiara alcune categorie di aiuti compatibili con il mercato interno in applicazione degli articoli 107 e 108 del trattato e, in particolare, gli articoli 1, comma 1, lettera g) e 50;

Visto, in particolare, l'art. 11 del citato regolamento (UE) n. 651/2014 della Commissione del 17 giugno 2014, che prevede l'obbligo degli Stati membri di presentare alla Commissione UE relazioni annuali sulle spese relative agli aiuti di Stato;

Vista la nota del 15 maggio 2018 con cui il presidente della Regione Abruzzo ha rappresentato, tra l'altro, la necessità di delocalizzare l'abitazione danneggiata anche in altro comune, fermi restando i limiti massimi del contributo a carico dello Stato e, quindi, senza nuovi o maggiori oneri a carico della finanza pubblica;

Sentite le regioni nella seduta della Conferenza Stato-regioni del 1° agosto 2018;

Vista la nota del capo Dipartimento della protezione civile prot. CG/45548 del 7 agosto 2018;

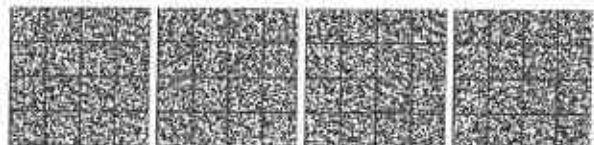

Vista la nota del Ministero dell'economia e delle finanze - Ufficio del coordinamento legislativo, prot. n. 2553 dell'8 agosto 2018;

Vista la nota del capo Dipartimento della protezione civile prot. CG/0047704 del 20 agosto 2018;

Su proposta del Presidente del Consiglio dei ministri;

Delibera:

Art. 1.

1. Per i 34 contesti emergenziali indicati nella tabella allegata alla presente delibera trovano applicazione i criteri e le modalità attuative stabilite con la delibera del Consiglio dei ministri del 28 luglio 2016, con le conseguenti ordinanze di protezione civile ad esclusione dell'allegato 2 «criteri direttivi per la determinazione e concessione dei contributi ai soggetti privati per i danni occorsi alle attività economiche e produttive» e con le note circolari del Dipartimento della protezione civile richiamate in premessa.

2. Con successive ordinanze del capo del Dipartimento della protezione civile, da adottarsi d'intesa con le regioni interessate e di concerto con il Ministero dell'economia e delle finanze per i profili finanziari ai sensi dell'art. 25 del decreto legislativo 2 gennaio 2018, n. 1, sono stabilite le modalità attuative per la determinazione e la concessione dei contributi alle attività economiche e produttive, nonché i termini, per le regioni, per l'eventuale individuazione dell'organismo istruttore per l'approvazione, con apposita delibera di giunta regionale, delle modalità tecniche per la gestione delle domande di contributo e la relativa modulistica. Con le medesime ordinanze sono altresì stabiliti termini certi per la chiusura dei procedimenti di competenza delle regioni non superiori al 30 giugno 2019.

3. Dalla data di pubblicazione della presente delibera nella *Gazzetta Ufficiale* della Repubblica italiana decorrono i termini per la presentazione delle domande per la concessione dei contributi ai soggetti privati, di cui al punto 6.1 dell'allegato 1 delle ordinanze indicate in premessa.

4. Le risorse finanziarie disponibili per l'anno 2018, pari ad euro 178.678.592,10 di cui in premessa, sono ripartite tra le regioni interessate nella misura del 26,69% circa tenuto conto dei fabbisogni trasmessi al Dipartimento della protezione civile, come specificato nella tabella allegata alla presente delibera.

Art. 2.

1. La delocalizzazione di cui all'art. 1, comma 4, lettera c) della delibera del Consiglio dei ministri del 28 luglio 2016, può essere effettuata in altro comune della medesima regione ed anche per le attività economiche e produttive, nel rispetto dei contributi massimi concedibili di cui all'art. 1, comma 5, lettera i) della citata delibera.

Art. 3.

1. La relazione annuale di cui all'art. 11, lettera b), del regolamento (UE) n. 651/2014 della Commissione del 17 giugno 2014, è effettuata da ciascuna regione interessata dalla misura di aiuto di Stato mediante la piattaforma informatica SARI.

La presente delibera sarà pubblicata nella *Gazzetta Ufficiale* della Repubblica italiana.

Roma, 6 settembre 2018

Il Presidente
del Consiglio dei ministri
CONTE



ALLEGATO

REGIONE	AMBITO DI INTERESSE	Data Dichiarazione	Data Emergenza	Terminazione	Pubblicazione Dichiarazione		Pubblicazione Piano 2 - PIANO 2 ATTIVITÀ		Somme stanziamenti in 2° fase liquidazione	Spese di attività economiche e produttive
					regio privato	regio pubblico	per comune emerg	per regione		
ABRUZZO	Ambito di interesse di pianificazione	20-apr-17	22-ago-18	27-ago-18	€ 53.141.350,00	€ 94.806.999,00	€ 48.023.876,70	€ 48.023.876,70	€ 22.773.529,46	€ 25.501.149,82
		15-giu-17	18-dic-17	11-giu-18	€ 28.853.687,66	€ 10.838.726,52	€ 10.838.025,61		€ 7.700.020,77	€ 2.852.025,54
		29-dic-17		27-giu-18	€ 1.945.000,00	€ 0,00	€ 519.076,68		€ 519.076,68	€ 0,00
BASILICATA	Idrogeologico	03-mar-16	25-ago-16	26-feb-17	€ 11.374.052,19	€ 12.236.412,11	€ 6.288.495,25		€ 3.035.487,69	€ 3.262.586,56
		24-mag-17	10-nov-17	19-mag-18	€ 2.943.000,77	€ 1.529.979,46	€ 1.192.114,33		€ 785.423,69	€ 406.840,67
		27-ago-15			€ 4.674.312,79	€ 6.933.105,02	€ 3.092.400,94		€ 1.194.097,90	€ 1.189.303,04
CALABRIA	Idrogeologico	10-ago-15	25-ago-16	04-ago-16	€ 1.996.009,84	€ 1.774.920,00	€ 1.006.508,21		€ 532.425,56	€ 471.862,85
		10-mag-16	24-nov-16	05-mag-17	€ 1.548.153,16	€ 183.982,37	€ 728.347,67		€ 678.712,95	€ 49.634,70
		11-dic-17		09-giu-18	€ 3.138.300,58	€ 2.066.579,28	€ 1.384.409,12		€ 842.881,59	€ 551.252,59
EMILIA- ROMAGNA	Idrogeologico	28-dic-17		27-giu-18	€ 15.414.864,04	€ 13.272.260,24	€ 7.653.576,79		€ 4.113.865,66	€ 3.542.080,94

FRUILLI-VENEZIA GIULIA	Dichiarazione dello stato di emergenza in conseguenza degli eccezionali eventi meteorologici verificatisi il giorno 30 agosto 2017 nel territorio della Regione Friuli-Venezia Giulia. Pubblicato nella Gazz. Uff. 13 gennaio 2018, n. 10.	Idrogeologico	29-dic-17	27-giu-18	€ 0,00	€ 0,00	€ 0,00	€ 0,00	€ 0,00	€ 0,00
LAZIO	Dichiarazione dello stato di emergenza in conseguenza della tempesta d'aria e delle intense precipitazioni verificatesi il giorno 6 novembre 2016 nel territorio dei Comuni di Arquileva Sabazia, di Casuarano di Roma, di Castelnuovo di Porto, di Cerveteri, di Fregene, di Ladispoli, di Mottola, di Roma e di Sarcidiano, in Provincia di Roma.	Idrogeologico	11-apr-17	09-ott-17	€ 2.007.236,55	€ 1.924.024,37	€ 2.650.453,96	€ 2.136.975,21	€ 513.479,07	€ 0,00
	Estensione degli effetti della dichiarazione dello stato di emergenza adottato con la delibera del 25 agosto 2016 in conseguenza degli ulteriori eventi simili che il giorno 18 gennaio 2017 hanno colpito nuovamente il territorio delle Regioni Abruzzo, Lazio, Marche e Umbria, nonché degli eccezionali fenomeni meteorologici che hanno interessato i territori delle medesime Regioni a partire dalla seconda decade dello stesso mese. Pubblicato nella Gazz. Uff. 30 gennaio 2017, n. 2	Simbolo/news	20-gen-17	25-feb-18	€ 0,00	€ 0,00	€ 0,00	€ 0,00	€ 0,00	€ 0,00
LIGURIA	Dichiarazione dello stato di emergenza in conseguenza degli eccezionali eventi meteorologici verificatisi nei giorni 24 e 25 novembre 2016 nel territorio delle province di Imperia e di Savona. Pubblicato nella Gazz. Uff. 21 settembre 2017, n. 221.	Idrogeologico	16-dic-16	15-giu-17	€ 26.027.380,18	€ 13.334.009,41	€ 10.698.147,98	€ 6.946.148,29	€ 3.691.999,72	€ 0,00
	Dichiarazione dello stato di emergenza in conseguenza degli eccezionali eventi meteorologici verificatisi nei giorni 13 e 14 ottobre 2015 nel territorio della Provincia di Genova. Pubblicato nella Gazz. Uff. 4 gennaio 2017, n. 3.	Idrogeologico	15-ott-17	16-mar-18	€ 15.196.857,18	€ 1.147.286,85	€ 4.361.629,34	€ 4.056.447,61	€ 306.180,78	€ 0,00
LOMBARDIA	Dichiarazione dello stato di emergenza in conseguenza delle eccezionali avversità atmosferiche verificatesi nei giorni dell'8 al 30 giugno 2016 nel territorio della Provincia di Bergamo e di Sondrio. Pubblicato nella Gazz. Uff. 3 giugno 2017, n. 127.	Idrogeologico	24-mag-17	10-nov-17	€ 3.247.018,00	€ 3.067.390,50	€ 1.686.179,86	€ 866.559,30	€ 818.620,56	€ 0,00
	Estensione degli effetti della dichiarazione dello stato di emergenza adottato con la delibera del 25 agosto 2016 in conseguenza degli ulteriori eventi simili che il giorno 19 gennaio 2017 hanno colpito nuovamente il territorio delle Regioni Abruzzo, Lazio, Marche e Umbria, nonché degli eccezionali fenomeni meteorologici che hanno interessato i territori delle medesime Regioni a partire dalla seconda decade dello stesso mese. Pubblicato nella Gazz. Uff. 30 gennaio 2017, n. 24.	Simbolo/news	20-gen-17	22-feb-18	€ 26.940,00	€ 118.970,00	€ 38.940,24	€ 7.189,71	€ 31.750,54	€ 0,00
MOLISE	Dichiarazione dello stato di emergenza in conseguenza degli eccezionali eventi meteorologici verificatisi nel mese di gennaio 2017 nel territorio della Regione Molise. Pubblicato nella Gazz. Uff. 29 giugno 2017, n. 150.	Idrogeologico	16-giu-17	18-dic-17	€ 11.047.669,48	€ 142.813,50	€ 2.986.499,31	€ 2.948.385,46	€ 38.113,85	€ 0,00
	Dichiarazione dello stato di emergenza in conseguenza degli eccezionali eventi meteorologici verificatisi nei giorni 23 e 24 novembre 2016 nel territorio delle province di Cuneo, Torino, Alessandria e Asti.	Idrogeologico	16-ott-16	16-giu-17	€ 44.988.767,88	€ 85.723.130,04	€ 34.871.385,46	€ 11.993.191,10	€ 21.878.194,37	€ 0,00
PIEMONTE	Dichiarazione dello stato di emergenza in conseguenza degli eventi alluvionali verificatisi nei giorni dal 27 aprile al 19 maggio 2013 nel territorio della regione Piemonte	Idrogeologico	26-giu-13	27-ott-13	€ 0,00	€ 0,00	€ 0,00	€ 0,00	€ 0,00	€ 0,00
	Dichiarazione dello stato di emergenza in conseguenza degli eccezionali eventi meteorologici verificatisi nei giorni 25 e 26 dicembre 2013, dal 17 al 19 gennaio 2014 e nel periodo dal 1° febbraio al 10 marzo 2014 nel territorio delle province di Torino, Alessandria, Asti, Cuneo, Novara e Vercelli. Pubblicato nella Gazz. Uff. 14 luglio 2014, n. 162.	Idrogeologico	30-giu-14	12-dic-14	€ 0,00	€ 0,00	€ 0,00	€ 0,00	€ 0,00	€ 0,00

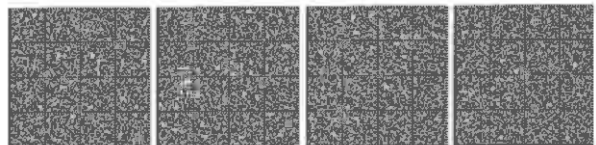

PUGLIA	Dichiarazione dello stato di emergenza in conseguenza degli eccezionali eventi meteorologici che nei giorni dal 10 al 22 ottobre 2015 hanno colpito il territorio della Provincia di Foggia e Teramo. Pubblicato nella Gazz. Uff. 3 marzo 2016, n. 52.	10-feb-16	28-lug-16	04-feb-17	€ 317.454,38	€ 341.288,45	€ 175.793,96	€ 84.721,75	€ 91.077,21
	Dichiarazione dello stato di emergenza in conseguenza degli eccezionali eventi meteorologici verificatisi nel periodo dal 11 al 18 marzo 2016 nel territorio della Provincia di Foggia. Pubblicato nella Gazz. Uff. 8 agosto 2016, n. 184.	28-lug-16	27-gen-17	29-lug-17	€ 1.213.000,00	€ 1.115.000,00	€ 354.414,95	€ 323.723,62	€ 30.891,03
	Dichiarazione dello stato di emergenza in conseguenza degli eccezionali eventi meteorologici verificatisi nei giorni 15 e 16 luglio 2016 nel territorio della Provincia di Foggia e del Comune di Biccaglie in Provincia di Salerno-Andria-Teramo e nei giorni dal 5 al 13 settembre 2016 nel territorio delle Province di Bari, di Brindisi, di Foggia e di Lecce e del Comune di Marabitta di Savello in Provincia di Barletta-Andria-Trani.	11-ago-17	05-ott-17	06-ago-18	€ 166.050,00	€ 5.100.073,92	€ 1.405.575,99	€ 44.315,18	€ 1.361.300,22
SARDEGNA	Dichiarazione dello stato di emergenza in conseguenza degli eccezionali eventi meteorologici verificatisi nei giorni dal 5 all'11 gennaio 2017 nel territorio della Regione Puglia. Pubblicato nella Gazz. Uff. 29 giugno 2017, n. 150.	16-giu-17	18-dic-17	13-dic-17	€ 3.118.212,89	€ 5.694.249,10	€ 2.351.856,38	€ 833.189,87	€ 1.519.872,75
	Dichiarazione dello stato di emergenza in conseguenza degli eccezionali eventi meteorologici che nei giorni dal 30 settembre al 10 ottobre 2015 hanno colpito il territorio delle province di Olbia-Tempio, di Nuoro e dell'Ogliastra.	19-feb-16	10-ago-16	15-feb-17	€ 2.411.826,00	€ 1.432.293,30	€ 1.025.972,80	€ 643.664,51	€ 392.248,29
	Dichiarazione dello stato di emergenza in conseguenza degli eccezionali eventi meteorologici che nel periodo dal 18 settembre al 3 novembre 2015 hanno colpito il territorio delle Province di Catania, Enna e Messina. Pubblicato nella Gazz. Uff. 4 marzo 2016, n. 53.	19-feb-16	10-ago-16	15-feb-17	€ 1.391.943,37	€ 1.758.387,06	€ 823.409,05	€ 355.487,11	€ 467.935,98
SICILIA	Dichiarazione dello stato di emergenza in conseguenza degli eccezionali eventi meteorologici verificatisi il giorno 19 settembre 2016 nel territorio del Comune di Ustica in Provincia di Agrigento e nei giorni 24 e 25 novembre 2016 nel territorio delle Province di Agrigento e Messina. Pubblicato nella Gazz. Uff. 23 febbraio 2017, n. 45.	10-feb-17	07-ago-17	05-feb-18	€ 4.610.189,23	€ 7.816.688,10	€ 3.316.453,45	€ 1.230.358,90	€ 2.096.104,68
	Dichiarazione dello stato di emergenza in conseguenza degli eccezionali eventi meteorologici verificatisi nei giorni dal 21 al 23 gennaio 2017 nel territorio della Provincia di Ragusa e del Comune di Marittimo in Provincia di Palermo. Pubblicato nella Gazz. Uff. 22 luglio 2017, n. 170.	10-lug-17	19-gen-18	05-lug-18	€ 5.462.761,62	€ 7.478.397,89	€ 3.453.717,25	€ 1.457.893,64	€ 1.955.023,64
	Dichiarazione dello stato di emergenza in conseguenza degli eccezionali eventi meteorologici verificatisi nei giorni 9 e 10 settembre 2017 nel territorio dei Comuni di Livorno, di Rosignano Marittimo e di Collesalvi, in Provincia di Livorno. Pubblicato nella Gazz. Uff. 21 settembre 2017, n. 321.	15-set-17	16-mar-18	10-set-18	€ 23.440.182,87	€ 22.366.871,02	€ 12.198.230,14	€ 6.255.680,94	€ 5.943.249,20
UMBRIA	Estensione degli effetti della dichiarazione dello stato di emergenza adottato con la delibera del 25 agosto 2016 in conseguenza degli ulteriori eventi sismici che il giorno 18 gennaio 2017 hanno colpito nuovamente il territorio delle Regioni Abruzzo, Lazio, Marche e Umbria, nonché degli eccezionali fenomeni meteorologici che hanno interessato i territori delle suddette Regioni a partire dalla seconda decade dello stesso mese. Pubblicato nella Gazz. Uff. 30 gennaio 2017, n. 24.	20-gen-17	22-feb-18	27-ago-18	€ 0,00	€ 0,00	€ 0,00	€ 0,00	€ 0,00
	Dichiarazione dello stato di emergenza in conseguenza degli eccezionali eventi meteorologici verificatisi nei giorni dal 30 luglio all'8 agosto 2017 nel territorio dei Comuni di Antey-Salvo-Andria, di Biadene, di Briceone, di Saint-Georges, di Saint-Vincent e di Valchauranche nella Regione Autonoma Valle d'Aosta. Pubblicato nella Gazz. Uff. 13 ottobre 2017, n. 340.	28-set-17	10-ago-18	25-set-18	€ 95.386,79	€ 886.409,25	€ 161.458,29	€ 24.896,22	€ 236.582,00

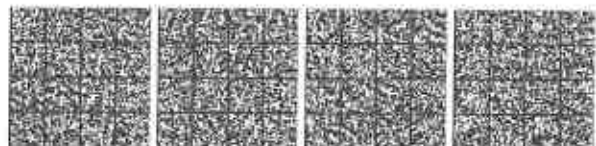

VENETO	Dichiarazione dello stato di emergenza in conseguenza degli eccezionali eventi meteorologici che il giorno 14 settembre 2017 hanno colpito il territorio della Provincia di Belluno e di Padoa. Pubblicata nella Gazz. Uff. 20 maggio 2018, n. 117.	Kriogeologico	10-mag-16	24-ago-16	05-mag-17	€ 42.020,10	€ 274.074,00	€ 64.398,91	€ 14.616.590,58	€ 11.214,26	€ 71.984,09
		Kriogeologico	23-ago-17	20-ago-18	€ 20.246.817,95	€ 37.927.889,06	€ 15.590.002,67	€ 176.678.592,10	€ 5.408.778,05	€ 10.122.124,64	
		Somme		€ 328.859.405,17		€ 340.703.439,67		€ 176.678.592,10		€ 877.752.162,85	
		Somme Pub. Privato e est. Prod.		€ 669.512.668,90						€ 176.678.592,10	

0,2069

a valere sulla somma di 200 milioni di euro, assegnata per l'anno 2018 dal MEF, vanno detratti
 euro 15.767.003,00 Regione Liguria;
 euro 3.321.162,00 Regione Lombardia;
 euro 1.024.256,43 Reg. Abruzzo delibera CIM 16/5/18
 euro 608.388,49 Regione Marche nota del 2/7/2018

